ここが聞きたい Q&A

９月定例会は14日、15日の両日、13人の議員が一般質問を行い、町政全般にわたり町当局の考えをただしました。

一般質問

土山駅南側土地売却を

答弁＝開発計画は見直し検討

町　長

▲土山駅南側の開発を

新政ネットワーク
渡辺　文子

問　山陽電鉄播磨町駅北地区整備事業（セフレ播磨）は駅前開発として成果を上げたと思う。これらの結果から、ＪＲ土山駅南側の土地を民間のデベロッパーに売却する考えは。

答　駅前で好立地の土地であり、住民の貴重な財産でもあるが、周辺環境の変化や財政状況も踏まえ、開発計画は見直しを検討する。

問　土山駅南側開発を「セフレ播磨」規模で想定したとき税収、水道料金の見込み額は。

答　固定資産税が平成22年度課税分で見ると土地・家屋が１１６５万円、水道料金見込み額は約２６８万円となる。

問　実施計画など予算の否決により棚上げになっている、ＪＲ土山駅南側に建設予定の「(仮)はりま複合交流センター」の進行状況は。

答　予算が否決されたため、まちづくり交付金事業として実施できないことから中断している。

その他の質問

▼人口増加策とまちづくり活性化対策について。

学校園の芝生化を

答弁＝引き続き検討したい

教育長

明風会
河南　博

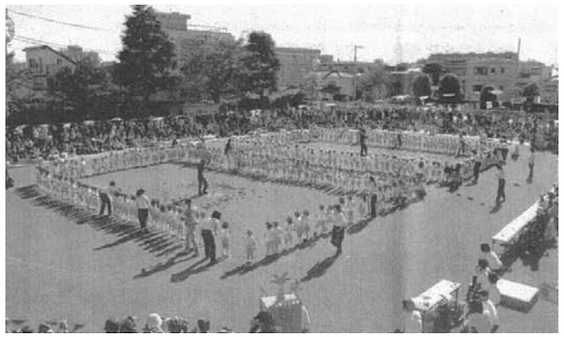

▲東京都品川区小野学園の芝生化（４月12日　日本教育新聞社）

問　地球温暖化防止の効果、癒しの景観や子どもの運動量増で、体力増強につながる、学校園の芝生化を。

答　保護者や地域住民との協力体制の確立など多くの問題もあり、今後、引き続き検討したい。

福祉目的基金の創設を

答弁＝町長

問　入札で生じた不用額で福祉目的基金の創設を。

答　不用額は取り崩した財政調整基金に戻すので、福祉目的の基金を設けることは考えていない。

問　貧困者の相談窓口である、福祉事務所を播磨町に開設すべき。

答　人員の問題、財政状況などで、設置は困難。

播磨版「100人委員会」の設置を

問　住民の企画、立案力を生かし、予算化まで住民のできることは地域に任せ、解決できない課題は行政と共に解決する仕組「提案公募型活動事業」、いわゆる「１００人委員会」の設置を。

答　まちづくり検討会を公募住民により開催し、課題の抽出、解決策など「これからのまちづくりについての提言書」として報告をいただいている。

議案の審議結果など【平成22年9月定例会】

当…当選、承…承認、可…可決、認…認定、○…賛成、×…反対、欠…欠席

		議案名など	出席者数	投票者数	賛成	反対	議決結果	議決日	1 杉原延享	2 勝樂恒美	3 毛利豊	4 福原隆泰	5 松本かをり	6 河野照代	7 渡辺文子	8 田中久子	9 中西美保子	10 河南博	11 宮尾尚子	12 古川美智子	13 岡田千賀子	14 小原健一	15 藤原秀策	16 藤田博	17 永谷修	18 小西茂行
9月定例会	町長提出議案	兵庫県後期高齢者医療広域連合議会議員の選挙（議長の指名推薦→山下清和　副町長）	18	17	17	0	当	9/7	－	○	○	○	○	○	○	○	○	○	○	○	○	○	○	○	○	○
		専決処分の承認（播磨町消防団員等公務災害補償条例の一部改正）	18	17	17	0	承	9/7	－	○	○	○	○	○	○	○	○	○	○	○	○	○	○	○	○	○
		播磨町基本構想を定める件	基本構想特別委員会に付託																							
		工事請負契約変更（播磨町防災行政無線設備整備工事）	18	17	17	0	可	9/7	－	○	○	○	○	○	○	○	○	○	○	○	○	○	○	○	○	○
		播磨町事務分掌条例の一部改正	17	16	10	6	可	9/27	－	○	○	×	×	×	○	○	○	○	欠	○	○	○	○	×	×	×
		特別職に属する常勤の職員の給与に関する条例の一部改正	18	17	17	0	可	9/7	－	○	○	○	○	○	○	○	○	○	○	○	○	○	○	○	○	○
		教育委員会教育長の給与並びに旅費に関する条例の一部改正	18	17	17	0	可	9/7	－	○	○	○	○	○	○	○	○	○	○	○	○	○	○	○	○	○
		加古郡衛生事務組合規約の変更	17	16	16	0	可	9/27	－	○	○	○	○	○	○	○	○	○	欠	○	○	○	○	○	○	○
		平成22年度一般会計補正予算（第３号）	18	17	17	0	可	9/7	－	○	○	○	○	○	○	○	○	○	○	○	○	○	○	○	○	○
		平成22年度国民健康保険事業特別会計補正予算（第１号）	18	17	17	0	可	9/7	－	○	○	○	○	○	○	○	○	○	○	○	○	○	○	○	○	○
		平成22年度老人保健医療事業特別会計補正予算（第１号）	18	17	17	0	可	9/7	－	○	○	○	○	○	○	○	○	○	○	○	○	○	○	○	○	○
		平成22年度介護保険事業特別会計補正予算（第２号）	18	17	17	0	可	9/7	－	○	○	○	○	○	○	○	○	○	○	○	○	○	○	○	○	○
		平成22年度後期高齢者医療事業特別会計補正予算（第１号）	18	17	17	0	可	9/7	－	○	○	○	○	○	○	○	○	○	○	○	○	○	○	○	○	○
		平成21年度一般会計歳入歳出決算認定	17	16	9	7	認	9/27	－	○	○	×	×	×	○	○	○	○	欠	×	○	○	○	×	×	×
		平成21年度国民健康保険事業特別会計歳入歳出決算認定	17	16	14	2	認	9/27	－	○	○	○	○	○	○	×	×	○	欠	○	○	○	○	○	○	○
		平成21年度財産区特別会計歳入歳出決算認定	17	16	16	0	認	9/27	－	○	○	○	○	○	○	○	○	○	欠	○	○	○	○	○	○	○
		平成21年度老人保健医療事業特別会計歳入歳出決算認定	17	16	14	2	認	9/27	－	○	○	○	○	○	○	×	×	○	欠	○	○	○	○	○	○	○
		平成21年度下水道事業特別会計歳入歳出決算認定	17	16	14	2	認	9/27	－	○	○	○	○	○	○	×	×	○	欠	○	○	○	○	○	○	○
		平成21年度介護保険事業特別会計歳入歳出決算認定	17	16	16	0	認	9/27	－	○	○	○	○	○	○	○	○	○	欠	○	○	○	○	○	○	○
		平成21年度後期高齢者医療事業特別会計歳入歳出決算認定	17	16	14	2	認	9/27	－	○	○	○	○	○	○	×	×	○	欠	○	○	○	○	○	○	○
		平成21年度水道事業会計収支決算認定	17	16	16	0	認	9/27	－	○	○	○	○	○	○	○	○	○	欠	○	○	○	○	○	○	○
	委員会提出議案	播磨町議会委員会条例の一部改正	17	16	16	0	可	9/27	－	○	○	○	○	○	○	○	○	○	欠	○	○	○	○	○	○	○

※播磨町議会の現議員数18人。
※議長は採決に加わりませんので、「－」で表示しています。（議長＝議席１番 杉原延享　議長不在のとき、副議長＝議席３番 毛利豊）
ただし、賛成と反対が同数の場合には議長採決を行います。

平成21年度政務調査費の決算報告

議員の調査研究に必要な経費で会派ごとに交付する政務調査費は、平成21年度に216万円交付し、5万1,591円の返還がありました。

会派別の使途など

（単位：円）

会　派	議員名	交付額（収入額）	支出額 調査研究費	研修費	会議費	計	返還額	主な支出内容
公明党	宮尾　尚子 古川美智子	240,000	155,129	103,490	0	258,619	0	研修会参加（４・２月） 先進地調査（５・11・１月）　書籍購入
自治クラブ	勝樂　恒美 毛利　豊	240,000	226,300	29,260	0	255,560	0	先進地調査（11・２月） 研修会参加（２月）　書籍購入
住民クラブ	小西　茂行 永谷　修 藤田　博	360,000	401,661	0	0	401,661	0	先進地調査（５・11・１月）
新政ネットワーク	杉原　延享 渡辺　文子	240,000	165,860	74,640	0	240,500	0	研修会参加（４月）　先進地調査（11・２月） 書籍購入
青雲21	岡田千賀子 小原　健一 藤原　秀策	360,000	197,160	166,970	0	364,130	0	研究会・研修会参加（４・５・７・８・１月） 先進地調査（11・２月） 書籍購入
日本共産党	田中　久子 中西美保子	240,000	96,570	117,700	0	214,270	25,730	研究会・研修会参加（４・11月） 書籍購入
明風会	河南　博 福原　隆泰	220,000	116,489	77,650	0	194,139	25,861	研修会参加（10・１月） 先進地調査（５・11月）　書籍購入
緑生会	河野　照代 松本かをり	260,000	251,318	12,620	0	263,938	0	研修会参加（４月）　先進地調査（５・11月） 書籍購入

＊緑生会は４月中に２人が離脱し、明風会を結成。